

S T R E N G T H T R U S T G R O W T H

A CLEAR
SKY
IN
OUR MIND

ANNUAL REPORT 2005
LAPORAN TAHUNAN



DAFTAR ISI	HALAMAN / PAGE	LIST OF CONTENT
Misi dan Visi Perusahaan	2	<i>Corporate Mission and Vision</i>
Sambutan Komisaris Utama	3 - 4	<i>Message From Chairman</i>
Laporan Direktur Utama	5 - 9	<i>President's Report</i>
Data Pokok Keuangan	10 - 11	<i>Financial Highlights</i>
Struktur Organisasi	12	<i>Chart of Organization</i>
Pengurus Perusahaan	13 - 17	<i>The Management</i>
Data Statistik	18 - 20	<i>Statistical Data</i>
Laporan Keuangan	21	<i>Financial Report</i>
Laporan Auditor Independen	22 - 23	<i>Independent Auditor's Report</i>
Neraca	24 - 25	<i>Balance Sheet</i>
Laporan Perubahan Ekuitas	26	<i>Statement of Change in Equity</i>
Laporan Laba-Rugi	27	<i>Income Statement</i>
Laporan Arus Kas	28	<i>Cash-Flow Statement</i>





Setetes kesungguhan hati, inspirasikan semangat untuk terus berkarya.

A drop of dedication inspires an endless passion.

MISI
DAN
VISI Perusahaan
Corporate Mission and Vision

MISI PERUSAHAAN

"Berperan aktif dalam meningkatkan kapasitas reasuransi nasional."

MISSION

"To take part actively in improving national reinsurance capacity."

VISI PERUSAHAAN

"Menjadi perusahaan reasuransi yang tangguh, terpercaya dan terus tumbuh."

VISION

"To become a strong, most trusted and growing reinsurance company."



SAMBUTAN
KOMISARIS UTAMA
Message From Chairman



Drs. Muhamad Rovky
Komisaris Utama
Chairman

Assalamu'alaikum Wt. Wb.

Dengan mengucapkan puji syukur kehadiran Allah SWT, PT Reasuransi Nasional Indonesia (NASIONAL RE) telah berhasil melampaui tahun buku 2005 dengan selamat, dan dengan kerendahan hati kami sampaikan laporan keuangan perusahaan untuk tahun buku yang berakhir pada tanggal 31 Desember 2005.

Selama tahun 2005, kondisi perekonomian Indonesia belum sepenuhnya stabil namun sudah ada perbaikan pada ekonomi makro, dimana pertumbuhan Produk Domestik Bruto (PDB) dalam tahun 2005 positif sebesar 5,6%, dimana hal ini tentunya berdampak baik pula pada bisnis asuransi dan reasuransi di Indonesia.

With grateful heart to God Almighty, PT Reasuransi Nasional Indonesia (NASIONAL RE) has succeeded in 2005 and thereby we would like to present this annual report as at 31 December 2005.

In 2005, the Indonesian economy was not fully stable even though there was an improvement in view of the macro-economic aspect, in which the economic growth reached 5% giving positive impact on insurance and reinsurance business in Indonesia market.

Within such conducive circumstance, we must be thankful to God since the company has gained IDR 352.1 billion as gross premiums, which is more than the target set as much as IDR 350.5 billion for 2005. With such result, the company's profit after tax was IDR 18.1 billion, making an increase as compared

Dalam situasi yang cukup kondusif tersebut diatas, kami patut bersyukur karena perusahaan mampu mencapai perolehan premi bruto sebesar Rp. 352,1 milyar, melebihi target yang ditetapkan tahun 2005 sebesar Rp 350,5 milyar, dengan perolehan laba setelah pajak sebesar Rp. 18,1 milyar, meningkat dari tahun sebelumnya dimana laba mencapai sebesar Rp 14,3 milyar. Dewan Komisaris menghargai segala upaya kebijakan dan kerja keras yang sudah dilakukan oleh Direksi beserta segenap Staf dan Karyawan, dan kami berharap pada tahun-tahun mendatang kita akan menghadapi keadaan yang semakin baik.

Akhir kata, kami ingin memanfaatkan kesempatan ini untuk menyampaikan ungkapan terima kasih kepada seluruh mitra usaha di dalam dan luar negeri, lembaga pemerintah serta asosiasi perasuransian yang telah memberikan dukungan dan kerjasama yang baik selama ini. Ungkapan terima kasih tidak lupa pula kami sampaikan kepada Pemegang Saham dalam hal ini Direktur Utama PT Asuransi Kredit Indonesia (ASKRINDO) yang selalu memberikan dukungannya, sehingga apa yang dicanangkan oleh perusahaan dapat dilaksanakan dengan baik.

Wassalamu'alaikum Wt. Wb.

to IDR 14,3 billion gained in 2004. Therefore, the Board of Commissioners would like to appreciate it that the Board of Directors and all staff have given their best effort by establishing corporate policies and sustaining hard work. Further, we hope that the company may be dealing with better circumstances in the future.

Finally, taking this opportunity we would like to express our gratitude to all foreign and national business colleagues, the government and insurance associations that have contributed support and cooperation. Also, we would like to extend our thankfulness to the Shareholder, that is the President Director of PT Asuransi Kredit Indonesia (ASKRINDO), who has always committed his support so that the company successfully accomplished the target already set before.

Jakarta, June 2006
PT REASURANSI NASIONAL INDONESIA



Drs. Muhamad Rovky
Komisaris Utama
Chairman



Harry Kaporo, SE
Direktur Utama
President

Segala puji dan rasa syukur sepatutnya kita panjatkan kepada Tuhan Yang Maha Pengasih, karena perusahaan telah berhasil melalui tahun buku 2005 dengan baik.

Dalam tahun 2005, perekonomian nasional menunjukkan pertumbuhan yang cukup positif, ditandai dengan pertumbuhan produk domestik bruto sebesar, 5,6% yang bersumber dari permintaan yang kuat dari masyarakat terhadap barang-barang konsumsi dan juga pertumbuhan investasi dalam negeri. Sementara itu inflasi nampaknya cukup terkendali dalam tahun 2005 mencapai angka 17,1 %, walaupun di penghujung tahun ada kebijakan kenaikan BBM. Nilai tukar rupiah terhadap beberapa mata uang asing, khususnya Dollar Amerika Serikat, selama tahun 2005, memang masih berfluktuasi namun tidak signifikan dimana kurs tengah

Praise and thankfulness should we address to the Merciful God for his blessings that the company has been through the year 2005 successfully; more than expected.

In 2005, the national economy showed a positive growth, marked with the gross domestic product growth of 5.6% attributable to the public strong demand for consumptive goods and also domestic investment growth. In the mean time, the inflation seemed to increase tremendously, reaching 17.1% primarily because of the increase in refined fuel oil prices in October 2005. The exchange rate of Indonesian Rupiah against several currencies, especially US Dollar, fluctuated insignificantly in 2005 that the middle rate of the Central Bank



Pengembangan teknologi informasi sebagai pendukung utama operasional perusahaan.
Information technology advancement as a main supporting unit to corporate operations

Bank Indonesia pada awal tahun 2005 tercatat sebesar Rp. 9.290 per USD dan pada akhir tahun menjadi Rp. 9.830 per USD.

Sementara itu didalam industri asuransi nasional maupun internasional, dampak dari tragedi WTC, 11 September 2001 di Amerika Serikat sudah mulai berkurang dalam tahun 2005 ini, terlihat dari harga retrosesi yang masih cukup wajar, walaupun terms & conditions masih cukup ketat. Untuk tahun 2005 ini perusahaan telah berhasil mendapatkan back up retrosesi yang cukup fleksibel dan memadai sesuai kebutuhan perusahaan.

Dalam situasi yang cukup kondusif tersebut, kami juga bersyukur perusahaan mampu meraih pendapatan premi bruto sebesar Rp. 352.108 juta, yang berarti mengalami pertumbuhan premi bruto sebesar rata-rata Rp 36,1 milyar. Jika dilihat dari perkembangan premi bruto selama 5 tahun terakhir. Hasil underwriting yang diperoleh sebesar Rp 22.088 juta juga cukup baik mengingat dalam

of Indonesia in early 2005 was USD 1 = IDR 9,290,- and in the end was USD 1 = IDR 9,830,-.

Further to the national and international insurance industry, the influence of WTC tragedy, September 11, 2001 in the US shrank in 2005 as the prices of retrocession were truly adequate, despite the tight terms and conditions. In 2005, the company successfully acquired retrocession backups which were flexible and commensurate to suit the company's needs.

We also thank God that within the very conducive situation the company managed to reach IDR 352,108 million in gross premiums, meaning that there was an average increase of IDR 36.1 billion in gross premiums growth for the last 5 (five) years. Underwriting result reaching IDR 22,088 million shows very good result considering the fact that the company had to assume big amounts of reinsurance claims. In investments, the

tahun 2005 ini jumlah klaim reasuransi yang masuk cukup besar. Dari pengelolaan investasi perusahaan mampu meraih hasil investasi sebesar Rp. 18.755 juta, sedangkan beban usaha mencapai Rp. 23.944 juta. Berdasarkan hasil dan beban tersebut diatas, dalam tahun 2005 perusahaan masih berhasil membukukan laba bersih setelah pajak sebesar Rp. 18.115 juta, atau 124,8 % dari target yang ditetapkan yaitu sebesar Rp 14.510 juta.

Dari sisi internal, manajemen terus berusaha meningkatkan kinerja perusahaan dengan tetap berpedoman pada berbagai kebijakan yang telah ditetapkan oleh Pemegang Saham. Pelayanan dibidang klaim terus ditingkatkan, dan dibidang underwriting perusahaan tetap melaksanakan kebijakan underwriting yang prudent dengan tujuan menjalin hubungan kemitraan jangka panjang yang saling menguntungkan. Dibidang Sumber Daya Manusia perusahaan senantiasa berusaha meningkatkan kualitas dan profesionalisme Sumber Daya

company has achieved IDR 18,755 million, while for operating expenses the company has disbursed IDR 23,944 million. Based on the result and expenses, the company in 2005 still recorded a profit after tax as much as IDR 18,115 million, or 124.8% of the target set (which was IDR 14,510 million).

Internally, the management kept improving the company's performance under the codes established by the share holder. Services in claims were continuously enhanced whereas in underwriting the company conducted prudent underwriting policies to uphold a long term mutual relationship. In human resource, the company always strived to improve the quality and professionalism of all personnel, through constant in-site and out-site trainings and educational programs. Not only did the company provide prolonged knowledge advancement



*Kerjasama dan hubungan baik dengan mitra bisnis yang terus ditingkatkan oleh perusahaan.
Good cooperation and relationship with business colleagues constantly enhanced by the company.*



Peresmian beroperasinya Divisi Syariah, Hotel Borobudur, tanggal 27 Oktober 2005
The official opening of Syariah Division, Borobudur Hotel October 27, 2005

Manusia yang ada, melalui program pendidikan dan pelatihan yang berkesinambungan, baik secara in-house ataupun melalui lembaga-lembaga pendidikan yang ada. Perusahaan juga terus mengusahakan penambahan wawasan para staf serta peningkatan jumlah tenaga profesi asuransi yang dimiliki.

Dibidang non operasional perusahaan senantiasa berusaha meningkatkan sistem informasi manajemen yang ada melalui dukungan teknologi informasi yang bersifat menyeluruh, dan pelaporan yang akurat dan tepat waktu sehingga dapat digunakan untuk pengambilan keputusan.

Tantangan tahun-tahun mendatang nampaknya akan lebih berat dari tahun 2005, karena dampak persaingan dari pemain asuransi global, namun diperkirakan tahun 2006 ini suasana masih kondusif dengan harapan pemerintah bisa menjaga stabilitas situasi makro ekonomi serta keamanan dalam negeri, mengingat ada beberapa

to all staff, but also tried to increase the number of workforce possessing insurance skill and professional degree.

In non operational, the company consistently tried to advance its management information system by giving a total information technology support and accurate, on-time reporting in order to help ease the management to make decisions.

Challenges in the future years appear to be more difficult than those in 2005 as a result of additional competition performed by global players. Yet in 2006 the circumstance is estimated to remain conducive



Lingkungan kerja nyaman dan kondusif.
Convenient and conducive working atmosphere

pemilihan kepala daerah yang cukup rawan serta hal-hal bersifat politis menyangkut revisi kebijakan nasional tentang upah atau pesangon tenaga kerja.

Akhirnya, kepada seluruh mitra usaha yang selama ini tetap setia mendukung dan memberikan kerjasama yang saling menguntungkan kami memberikan apresiasi yang setinggi-tingginya. Kepada Pemegang Saham dan Dewan Komisaris yang senantiasa memberikan dukungan dan arahan, serta seluruh Staf dan Karyawan perusahaan yang telah bekerja keras selama ini tidak lupa pula kami sampaikan ucapan terima kasih.

that the government is expected to uphold macro-economic situation and national security, considering the fact that there will be some regents/mayors elections potentially alarming as well as issues related to the revision of wages or post-employment pay.

To conclude, we would like to give our very appreciation to all business partners for faithfully rendering reciprocal supports to us. Also, we would like to extend our indebtedness to the share holder and the Board of Commissioners for their endless support and direction, and to all staff of the company for their continued hard work.

Jakarta, June 2006
PT REASURANSI NASIONAL INDONESIA



Harry Kaporo, SE
Direktur Utama
President

DATA POKOK
KEUANGAN
 Financial Highlights

PT REASURANSI NASIONAL INDONESIA
DATA POKOK KEUANGAN / FINANCIAL HIGHLIGHTS

Rp jutaan / IDR million

	2001	2002	2003	2004	2005	
Premi Bruto	171,518	246,392	242,275	306,128	352,108	Gross Premiums
Premi Retensi Sendiri	122,320	157,447	154,655	243,786	286,878	Own Retention Premiums
Klaim Bruto	71,554	97,186	144,220	112,178	174,214	Gross Claims
Klaim Retensi Sendiri	51,987	75,470	87,670	105,391	138,756	Own Retention Claims
Hasil Underwriting	4,510	729	18,813	20,593	22,088	Underwriting Results
Hasil Investasi	16,371	15,243	13,582	13,604	18,755	Investments Income
Beban Usaha	13,769	16,162	18,641	20,558	23,945	Operating Expenses
Laba Sebelum Pajak	7,729	(768)	11,199	16,013	16,440	Profit Before Tax
Laba Setelah Pajak	7,729	(738)	15,930	14,274	18,115	Profit After Tax
Investasi	141,535	144,424	166,616	203,066	235,705	Investments
Aktiva	203,807	210,079	213,164	253,291	298,818	Assets
Cadangan Teknis	98,965	118,367	103,801	140,104	172,243	Technical Reserves
Premi Yang Belum Merupakan Pendapatan	48,365	61,748	36,881	65,059	77,463	Reserve for Unearned Premiums
Estimasi Klaim Retensi Sendiri	50,600	56,619	66,920	75,045	94,780	Estimated Own Retention Claims
Ekuitas	81,179	73,130	90,077	94,808	95,361	Shareholder's Equity
Modal Setor	65,000	65,000	65,000	65,000	75,000	Paid-up Capital

PT REASURANSI NASIONAL INDONESIA
RASIO KEUANGAN / FINANCIAL RATIOS

Dalam % / in %

KETERANGAN	2005	2004	DESCRIPTION
Tingkat Pengembalian Aset	6.16	5.70	<i>Return On Asset (ROA)</i>
Tingkat Pengembalian Ekuitas	17.24	16.88	<i>Return On Equity (ROE)</i>
Hasil Investasi Tahunan	8.55	7.36	<i>Yield On Investment</i>
Klaim Bruto / Premi Bruto	49.48	36.64	<i>Gross Claims / Gross Premiums</i>
Pendapatan Premi / Premi Bruto	6.27	6.73	<i>Underwriting Results / Gross Premiums</i>
Liquiditas	141.58	154.96	<i>Liquidity</i>
Solvabilitas	146.87	159.82	<i>Solvability</i>
Biaya Operasional / Premi Bruto	6.80	6.72	<i>Operating Expenses / Gross Premiums</i>

CHART OF ORGANIZATION
 PT REASURANSI NASIONAL INDONESIA
 AT 31st DECEMBER 2005

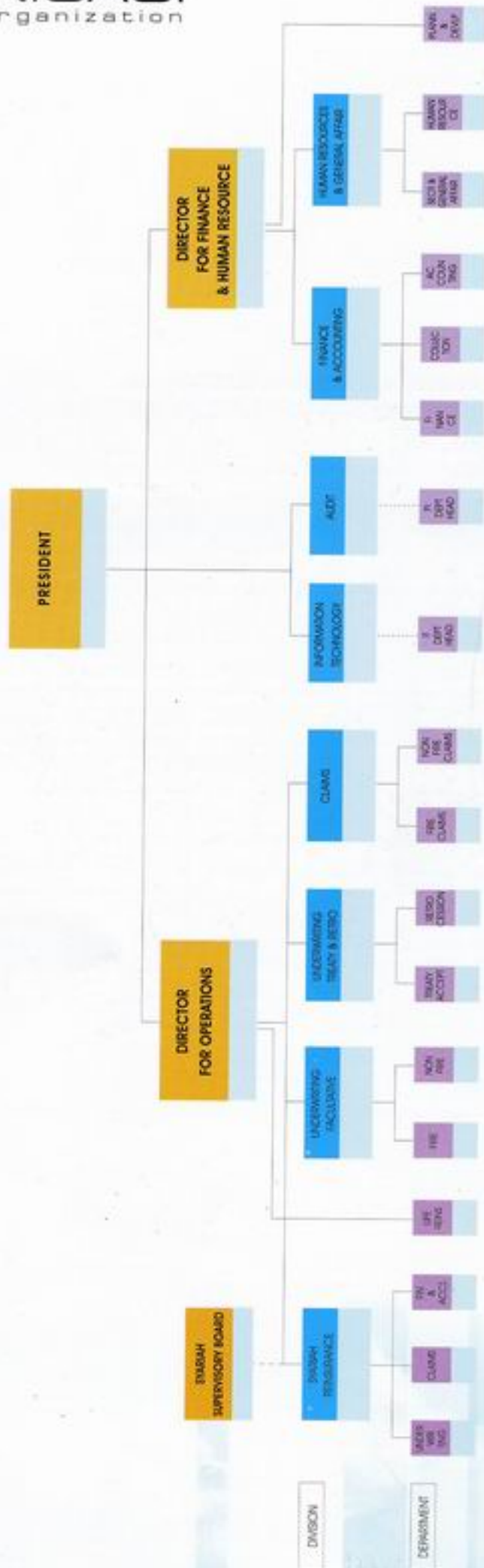

PENGURUS
PERUSAHAAN
The Management





KOMISARIS BOARD OF COMMISSIONERS

- | | | |
|--|---|--|
| <i>Komisaris Utama / Chairman</i> | 1 | Drs. Muhamad Rovky |
| <i>Komisaris Independen / Independent Commissioner</i> | 2 | Prof. DR. Akhmad Syakhroza, SE, MAFIS, Ak |





DIREKSI / BOARD OF DIRECTORS

Direktur Utama / President	1	Harry Kaporo, SE
Direktur / Managing Director	2	Ading Salehudin, SE, ACII, AIIIS
Direktur / Managing Director	3	Budihardjo, SH

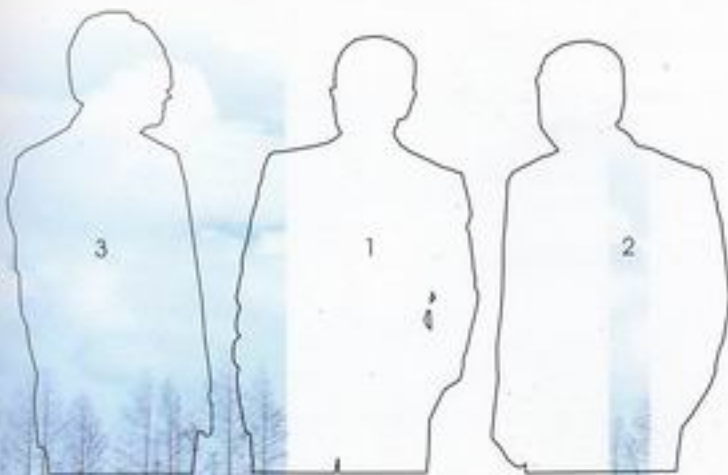

KEPALA DIVISI / SENIOR MANAGERS

Underwriting Fakultatif / <i>Facultative Underwriting</i>	Drs. Bambang Sutedjo
Underwriting Treaty & Retrosesi / <i>Treaty Underwriting & Retrocession</i>	Suman Amrin, SE
Klaim / <i>Claims</i>	Rusdianto, SE, MM, AAAIK, AIIS
Keuangan & Akuntansi / <i>Finance & Accounting</i>	Subagio Istiarno, SE, Ak, MM
Sumber Daya Manusia & Umum / <i>Human Resources & General Affairs</i>	JBS. Wibowo Risantoso
Reasuransi Syariah / <i>Syariah Reinsurance</i>	Suman Amrin, SE
Pengawasan / <i>Audit</i>	Drs. Agus Rukman, MBA
Teknologi Informasi / <i>Information Technology</i>	Aviantono Yudihariadi, S. Kom

KEPALA BAGIAN / MANAGERS

Kebakaran / <i>Fire - Facultative Underwriting</i>	Elkana Lumbantoruan, AAAIK
Non-Kebakaran / <i>Non-Fire - Facultative Underwriting</i>	Drs. Dapotan Marpaung, AAAIK
Treaty / <i>Treaty</i>	Budiarto, SE
Retrosesi / <i>Retrocession</i>	Sukmo Prayogo, B.Bus., ANZIIF (Fellow), AIIS
Klaim Fire / <i>Fire, Claims</i>	-
Klaim Non-Fire / <i>Non-Fire, Claims</i>	Djoko Muntalib
Reasuransi Jiwa / <i>Life Underwriting</i>	Hariara Tambunan, SE, AAAIJ
Klaim Reas Syariah / <i>Syariah Reinsurance Claims</i>	R. Wisnu Kumoro, SE
Underwriting Reas Syariah / <i>Syariah Reinsurance Underwriting</i>	Eva Mulyawati R, SE
Akuntansi / <i>Accounting</i>	Rocky T. Pangemanan, SE
Keuangan / <i>Finance</i>	Mulyono, SE
Penagihan / <i>Collection</i>	Diah Retnowati, SE
Sumber Daya Manusia / <i>Human Resource</i>	Faried Susanto, SE, AAAIJ, FSAI
Sekretariat & Umum / <i>Secretariat & General Affairs</i>	Andi Sopandi
Staf Pengawasan / <i>Audit Staff</i>	NinieK Kurnia, SE
Staf Pengawasan / <i>Audit Staff</i>	Iwan A. Simbala, SE
Perencanaan & Pengembangan / <i>Planning & Development</i>	Sri Utomo, SE, MM

KEPALA SEKSI / ASSISTANT MANAGERS

Kebakaran 1 / Fire 1	Ari Priasto, SE
Kebakaran 2 / Fire 2	Bagdja Hermawan, SH, MM
Marine / Marine	Rubiyanto, SE
Varia / Miscellaneous	Atjep Setiawan, SE
Administrasi Treaty & Analisis / Treaty Administration & Analysis	Ir. Noe'man Tohepaly, MM
Produksi Treaty / Treaty Production	Agus Supriadi, SH
Produksi Retrosesi / Retrocession Production	Erlan Risdiyanto, SE, AMII, ACII
Klaim Retrosesi / Retrocession Claims	Yuse Nuryullasari, SE, AAAIK, AIIS
Administrasi Klaim / Claims Administration	M. Safri D.K. Simamora, SE
Klaim Jiwa / Life Claims	Subarkah Ruslan, SE, AAAIJ
Klaim Kebakaran 1 / Fire 1 Claims	Tri Isdianto, SE
Klaim Kebakaran 2 / Fire 2 Claims	Mulkan Lubis, SE, AAAIK
Klaim Marine / Marine Claims	-
Klaim Varia / Miscellaneous Claims	Cendekiawan, SH
Treaty Jiwa / Life Treaty Underwriting	Shanti Narollita S., SE, AAJ
Fakultatif Jiwa / Life Facultative Underwriting	I Nyoman Dedy, SE, AAAIJ
Buku Besar / General Ledger	Dewi Wijayanti
Anggaran & Analisis Laporan / Budgeting & Reporting Analysis	Sunarso, SE, Ak, MM
Penagihan Reasuransi / Reinsurance Collection	Victor Sinaga
Penagihan Retrosesi / Retrocession Collection	Misbahuddin
Kas & Bank / Cash & Banks	Wilfrid G.M. Tampubolon, SE
Investasi / Investments	Yohanes Hermawan, SE
Kepegawalan / Staff Administration	M. Yusuf H.S., SE
Kesejahteraan / Welfare	Susilastopo A.
Pendidikan & Pelatihan / Training & Education	Ign. Nugroho Hardo, S.Pd
Sekretariat & Humas / Secretariat & Public Relations	Wiana Setiawati, SE
Rumah Tangga / Households-Gen. Affairs	Johny A. Baramuli
Staf Renbang / Staff Planning and Development	L. Robby Warouw, SE
Staf Renbang / Staff Planning and Development	Trisilo Soepono, SE
Staf Pengawasan / Audit Staff	M. Widi Nugroho, SE
Staf Pengawasan / Audit Staff	Ign. Yudi Purwantoro, SE
Staf Teknologi Informasi / IT Staff	Teguh Tjahjono, SE
Staf Teknologi Informasi / IT Staff	Kanisgoro Martin
Staf Teknologi Informasi / IT Staff	Riyogarta Luwiyana, S. Kom

INVESTMENTS & INVESTMENTS INCOME 2001 - 2005

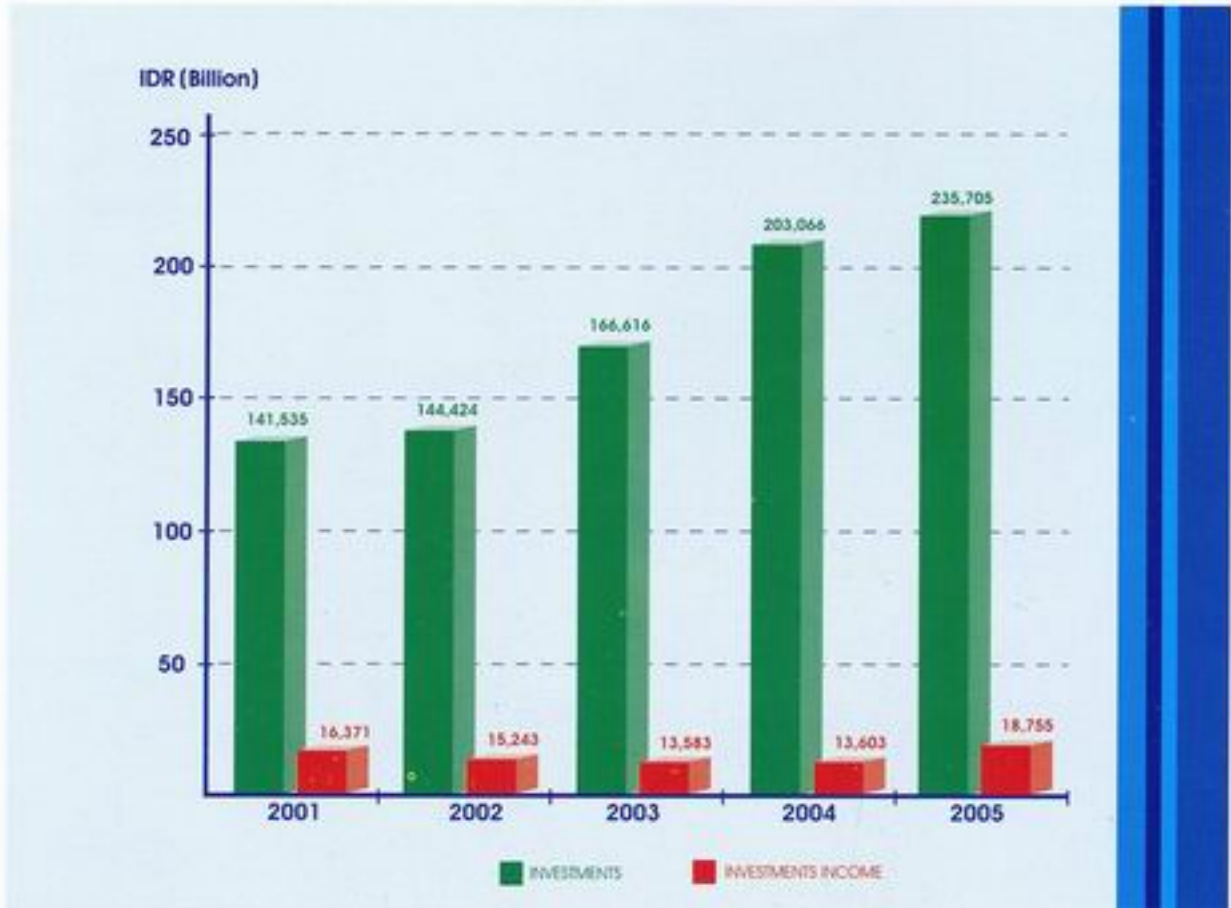

ASSETS & SHAREHOLDER'S EQUITY 2001 - 2005

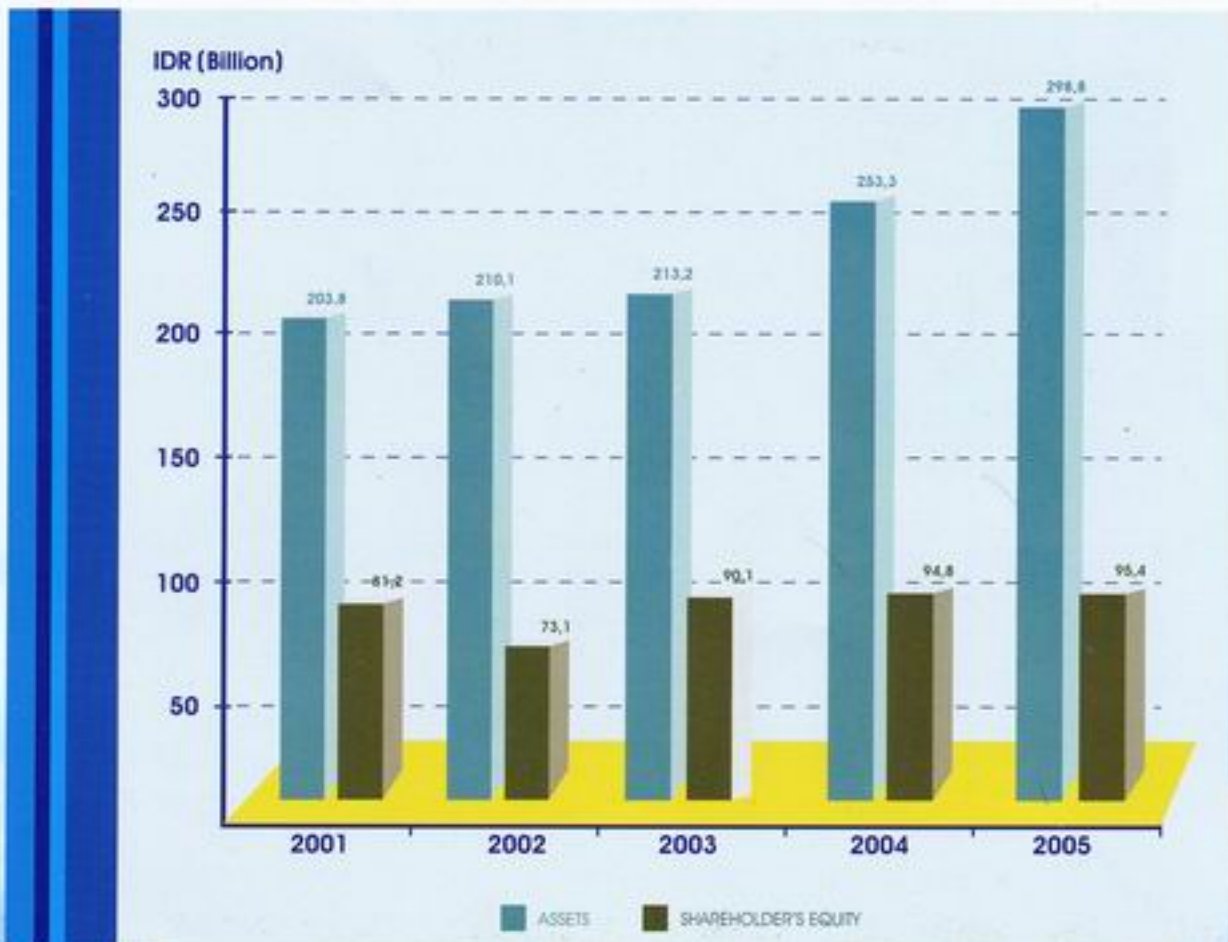

UNDERWRITING RESULT & PROFIT BEFORE TAX 2001 - 2005

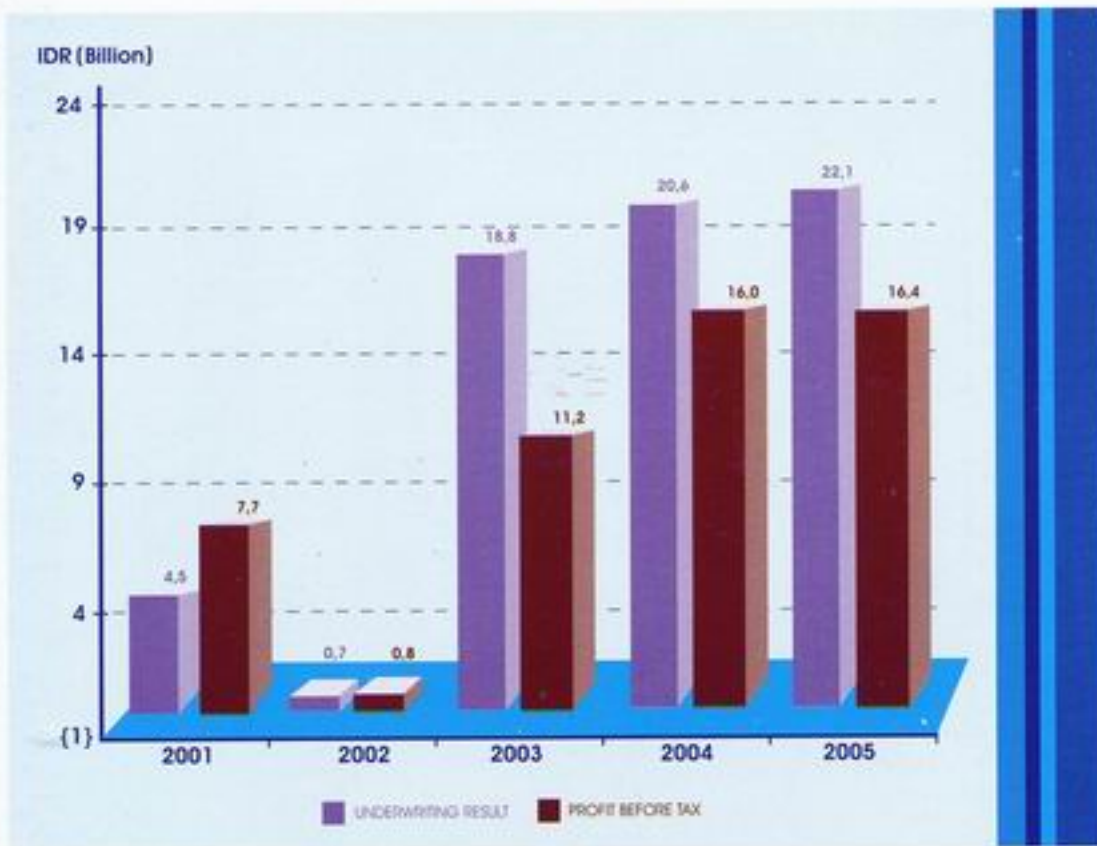

TECHNICAL RESERVES, RESERVE FOR UNEARNED PREMIUMS AND ESTIMATED OWN RETENTION CLAIMS 2001 - 2005

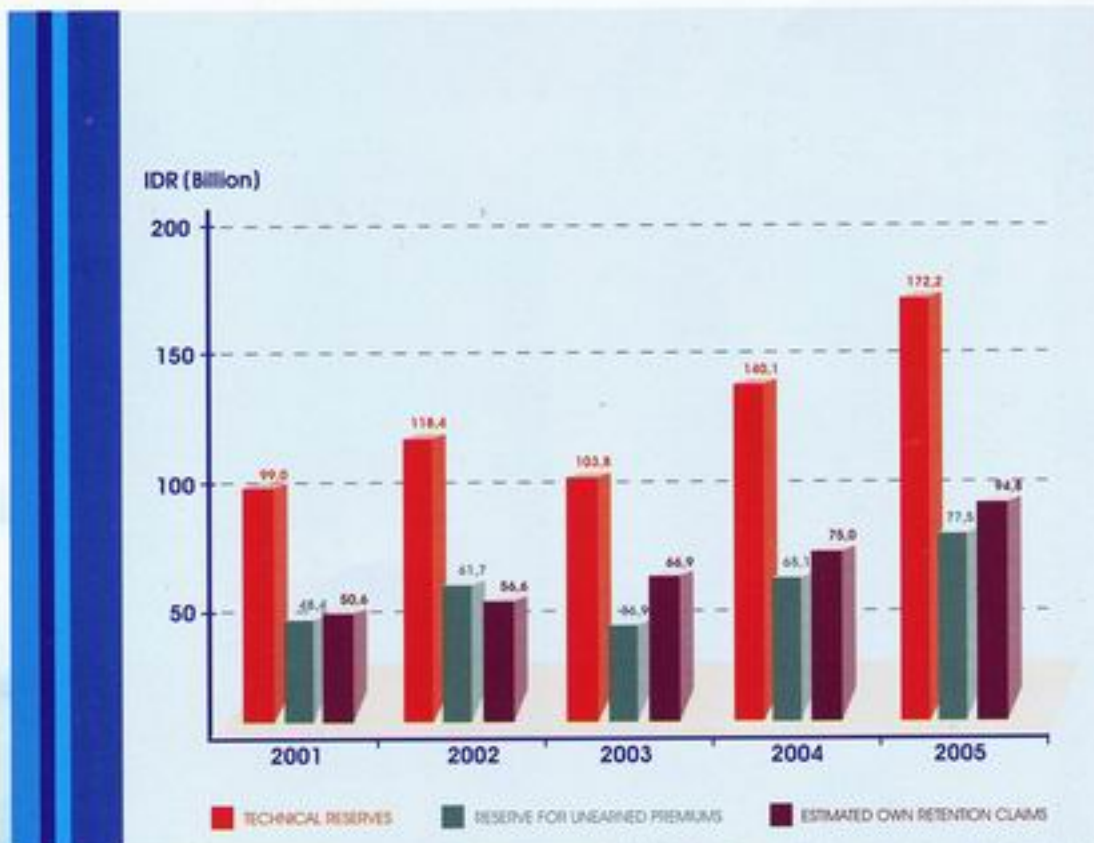

**PREMIUMS INCOME
2001 - 2005**

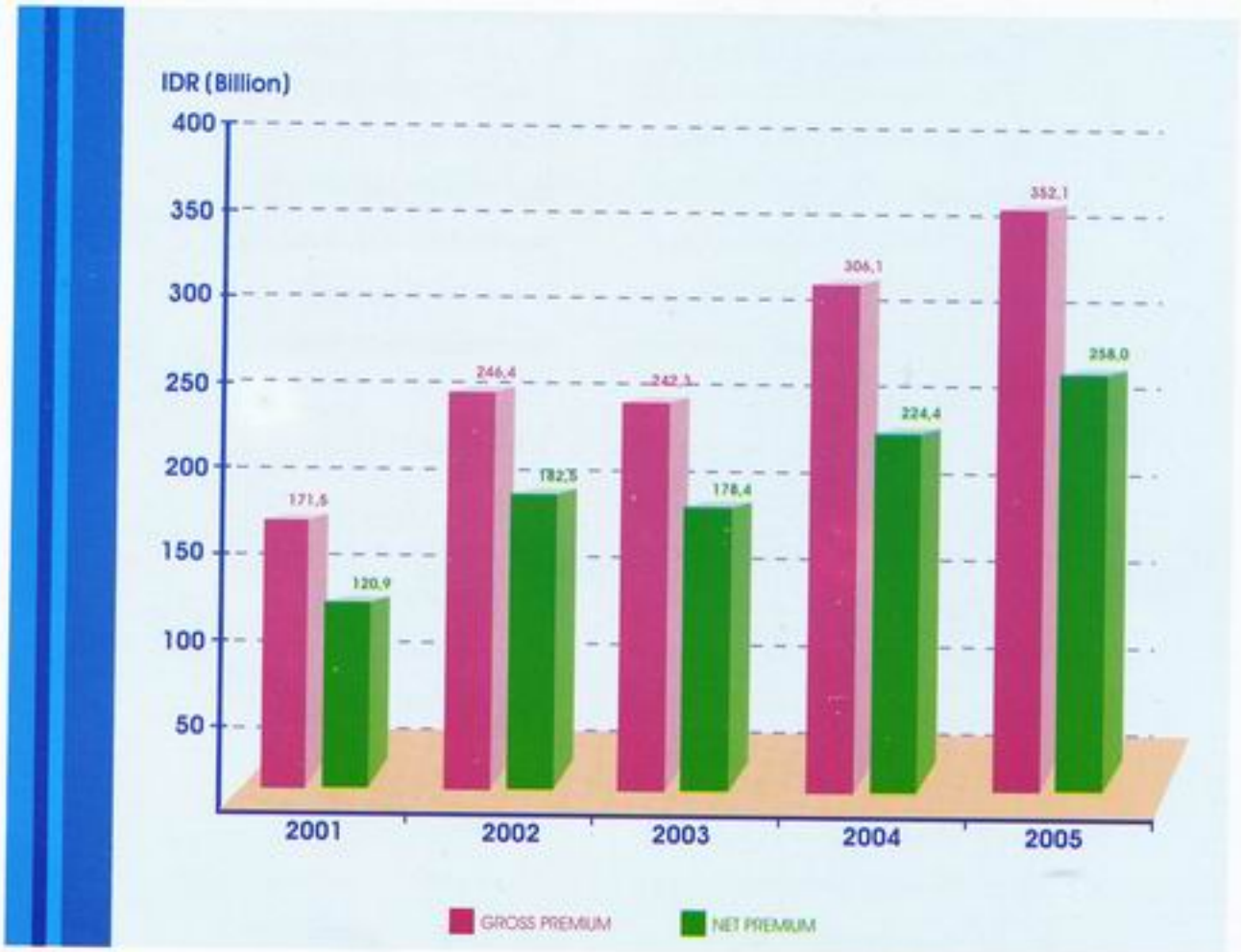

**GROSS PREMIUMS BY CLASS OF BUSINESS {COB}
FOR THE YEARS 2005 AND 2004**

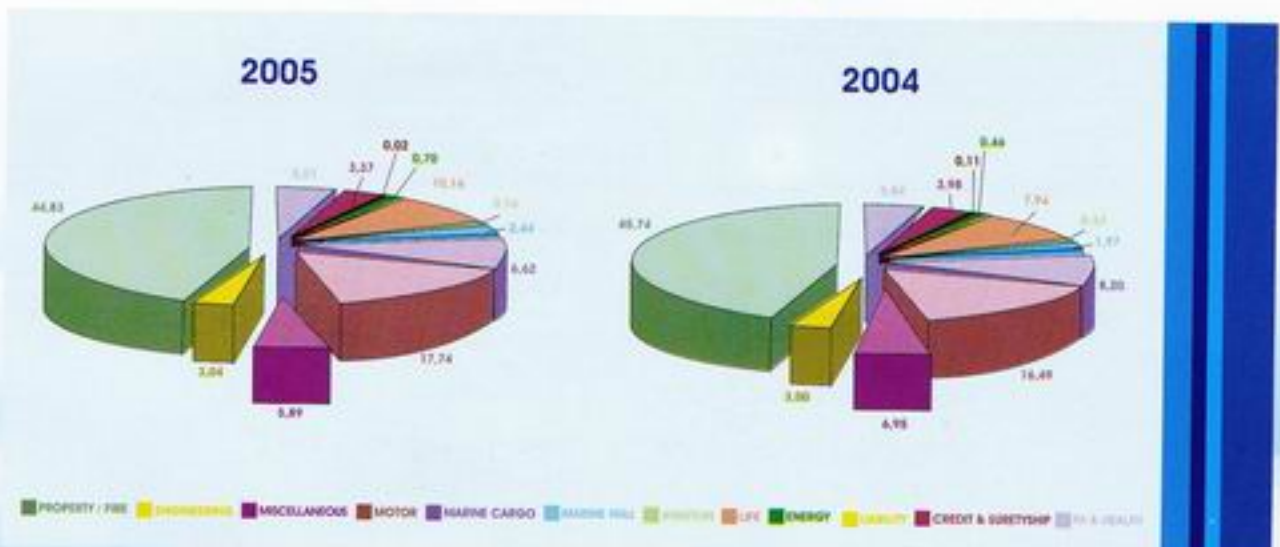

LAPORAN
KEUANGAN
Financial Report



**KANTOR AKUNTAN PUBLIK
TJAHJO, MACHDJUD MODOPURO & REKAN**

Jl. Pemuda Kav. 713, Jakarta 13220, Telp: 475 3316, 489 804, Fax: 489 8121, E-mail: kaptim@rad.net.id

Nomor : 11/LK/2/06

LAPORAN AUDITOR INDEPENDEN

Kepada Yth.
Dewan Komisaris dan Direksi
PT Reasuransi Nasional Indonesia

Kami telah mengaudit neraca PT Reasuransi Nasional Indonesia tanggal 31 Desember 2005 dan 2004 serta laporan laba rugi, laporan perubahan ekuitas, dan laporan arus kas untuk tahun yang berakhir pada tanggal-tanggal tersebut. Kami juga melakukan pengujian atas kepatuhan perusahaan terhadap peraturan perundang-undangan dan pengendalian intern. Laporan keuangan, kepatuhan terhadap peraturan perundang-undangan dan pengendalian intern adalah tanggung jawab manajemen perusahaan. Tanggung jawab kami terletak pada pernyataan pendapat atas laporan keuangan, kepatuhan terhadap peraturan perundang-undangan dan pengendalian intern berdasarkan audit kami.

Kami melaksanakan audit berdasarkan standar auditing yang ditetapkan oleh Ikatan Akuntan Indonesia dan Standar Audit Pemerintahan yang diterbitkan oleh Badan Pemeriksa Keuangan. Standar tersebut mengharuskan kami merencanakan dan melaksanakan audit agar kami memperoleh keyakinan memadai bahwa laporan keuangan bebas dari salah saji material. Suatu audit meliputi pemeriksaan, atas dasar pengujian, bukti-bukti yang mendukung jumlah-jumlah dan pengungkapan dalam laporan keuangan. Audit juga meliputi penilaian atas prinsip akuntansi yang digunakan dan estimasi signifikan yang dibuat oleh manajemen, serta penilaian terhadap penyajian laporan keuangan secara keseluruhan. Selain itu audit mencakup pengujian atas kepatuhan perusahaan terhadap kontrak, persyaratan bantuan dan pasal-pasal tertentu peraturan perundang-undangan serta kepatuhan terhadap pengendalian intern. Kami yakin bahwa audit kami memberikan dasar yang layak untuk menyatakan pendapat.

Menurut pendapat kami, laporan keuangan yang kami sebut di atas menyajikan secara wajar, dalam semua hal yang material, posisi keuangan PT Reasuransi Nasional Indonesia tanggal 31 Desember 2005 dan 2004, hasil usaha, perubahan ekuitas serta arus kas untuk tahun yang berakhir pada tanggal-tanggal tersebut sesuai dengan prinsip akuntansi yang berlaku umum di Indonesia. Kepatuhan terhadap peraturan perundang-undangan serta kepatuhan terhadap pengendalian intern kami sampaikan secara terpisah kepada manajemen dengan laporan kami nomor 13/LK/2/06 tanggal 2 Pebruari 2006 dan nomor 14/LK/2/06 tanggal 2 Pebruari 2006.

Seperti dijelaskan dalam Catatan atas laporan keuangan nomor 27, bahwa dalam tahun 2005 perusahaan telah mengikuti kebijakan imbalan kerja melalui program imbalan pasca-kerja pada PT Asuransi Jiwa Manulife Indonesia dan PT (Persero) Asuransi Jiwasraya pada tanggal 31 Desember 2005. Sesuai yang telah disyaratkan oleh Pernyataan Standar Akuntansi Keuangan nomor 24 (Revisi 2004) "Imbalan Kerja" yang diberlakukan pada tahun buku 2005, Perusahaan telah melakukan Estimasi Kewajiban Program Imbalan Kerja melalui perhitungan aktuaria dengan menggunakan, PT Budi Dharma Aktuaria, yang dituangkan dalam laporan aktuaria nomor 50/LAP/UUK-13/BDA/06 tanggal 23 Januari 2006.

Audit kami laksanakan dengan tujuan untuk menyatakan pendapat atas laporan keuangan pokok secara keseluruhan. Lampiran-lampiran yang menyertai laporan keuangan pokok disajikan untuk tujuan analisis tambahan dan bukan merupakan bagian laporan keuangan pokok yang diharuskan. Informasi tersebut telah menjadi obyek prosedur audit yang kami terapkan dalam audit atas laporan keuangan pokok, dan menurut pendapat kami, disajikan secara wajar dalam semua hal yang material, berkaitan dengan laporan keuangan pokok secara keseluruhan.

TJAHJO, MACHDJUD MODOPURO & REKAN



Drs. Tjahjo Nurwantoro
NIAP 98.1.0176

2 Pebruari 2006

**KANTOR AKUNTAN PUBLIK
TJAHJO, MACHDJUD MODOPURO & REKAN**

Jl. Pemuda Kav. 713, Jakarta 13220, Telp: 475 3316, 489 804, Fax: 489 8121, E-mail: kaptim@rad.net.id

No. : 11/LK/2/06

INDEPENDENT AUDITOR'S REPORT

To
The Board of Commissioners and Directors
PT Reasuransi Nasional Indonesia

We have audited the accompanying balance sheet of PT Reasuransi Nasional Indonesia as of December 31, 2005 and 2004 and the related statements of income, statement of changes in shareholder's equity, and the statements of cash flows for the years then ended respectively. We have also conducted compliance test on the contracts, laws and regulations and internal control. These financial statements and corporate compliancy with the laws and regulations and internal control are responsibility of the company's management. Our responsibility is to express an opinion on these financial statements and the company's compliancy with the laws and regulations and internal audit based on our audits.

We conducted our audits in accordance with auditing standards established by the Indonesian Institute of Accountants and Government Auditing Standards published by Supreme Audit Board of the Republic of Indonesia. Those standards require that we plan and perform the audit to obtain reasonable assurance whether the financial statements are free of material misstatement. An audit includes examining, on a test basis, evidences supporting the amounts and disclosures in the financial statements. An audit also includes the Company's compliancy with contracts, financial assistance program requirements, some articles of laws and regulations, and internal control. We believe that our audit provides a reasonable basis for our opinion.

In our opinion, the financial statements referred to above present fairly, in all material respects, the financial position of PT Reasuransi Nasional Indonesia as of December 31, 2005 and 2004 and the results of its operations, its changes in shareholder's equity and its cash flows for the years then ended respectively in conformity with the generally accepted accounting principles in Indonesia. Compliancy with the laws & regulations and internal control is presented separately to the management in our report no. 13/LK/2/06 and no. 14/LK/2/06 dated February 2, 2006.

As discribed in Notes to the financial statements no. 27, as of December 31, 2005, the company had implemented a post-employment benefit program through PT Asuransi Jiwa Manulife and PT (Persero) Asuransi Jiwasraya. As required by the Indonesian Financial Accounting Standard Board (PSAK) no.24 (revision 2004) about "Employee Benefit" program that should be applied 2005, the company had as well allocated the Estimated Allowance for which through the actuarial calculation done by PT Budi Dharma Aktuaria as disclosed in its report no 50/LAP/UUK-03/BD/1/06 as dated January 23, 2006.

Our audit was conducted for the purpose of forming an opinion on the financial statements taken as a whole. The attachments are presented for the purposes of additional analysis of the financial statements and are not a required part of the basic financial. The information in such schedules has been subjected to the to the auditing procedures applied in the audit of the financial statements and, in our opinion, is fairly stated in all material respects in relation to the financial statements taken as a whole.

TJAHJO, MACHDJUD MODOPURO & REKAN



Drs. Tjahjo Nurwantoro
NIAP 98.1.0176

February 2, 2006

per 31 Desember / at 31st December

AKTIVA	2005	2004	ASSETS
Investasi			Investment
Deposito Berjangka	100,594	156,918	<i>Time Deposits</i>
Surat Berharga	134,237	45,274	<i>Marketable Securities</i>
Penyertaan	874	874	<i>Other Investments</i>
	<hr/>	<hr/>	
	235,705	203,066	
Kas dan Bank	910	1,220	<i>Cash in Hand and at Banks</i>
Piutang Reasuransi	30,976	28,965	<i>Reinsurance Receivables</i>
Piutang Retrosesi	14,510	7,015	<i>Retrocession Receivables</i>
Biaya Dibayar Dimuka	828	783	<i>Pre-paid Expenses</i>
Aktiva Pajak Tanggahan	4,696	3,021	<i>Asset of Deferred Tax</i>
Piutang Hasil Investasi	1,384	839	<i>Investments Income Receivables</i>
Piutang Lain	3,743	3,698	<i>Other Receivables</i>
Aktiva Tetap	2,778	1,285	<i>Fixed Assets (net)</i>
Aktiva Lain	3,288	3,399	<i>Other Assets</i>
	<hr/>	<hr/>	
	298,818	253,291	
	<hr/>	<hr/>	

PT REASURANSI NASIONAL INDONESIA

Jl. Cikini Raya No. 99, Jakarta 10330 - Indonesia

Phone: (62-21) 31400099, 3149373 (Hunting), Fax: (62-21) 3143716, 3904944, 31900430.

PO Box 1618 JKP 10016, E-mail: nasionaltre@nasionaltre.co.id, Website: www.nasionaltre.co.id

